

五行对应表

五行	木	火	土	金	水
方位	东方	南方	中央	西方	北方
数字	3、8	2、7	5、10	4、9	1、6
五脏	肝	心	脾	肺	肾
六腑	胆	小肠	胃	大肠	膀胱
五常	仁	礼	信	义	智
颜色	青	红	黄	白	黑
天干	甲乙	丙丁	戊己	庚辛	壬癸
地支	寅卯	巳午	辰戌丑未	申酉	亥子

节气歌

春雨惊春清谷天，夏满芒夏暑相连，
秋处露秋寒霜降，冬雪雪冬小大寒。
每月两节不变更，最多相差一两天。
上半年来六、廿一，下半年来八、廿三。

从日干的旺衰喜忌看健康

凡日干旺相者，一般身体较好；
日干衰弱者，一般身体状况欠佳；
日干旺相者，此时若再走生扶之运，会有病伤之事，
但病来得快去得亦快，但除非原局用神被全部制住，
才会有生命之忧；日干衰弱的，若再走克泄耗之运，
就会发生重大伤病之事，且好得也慢。

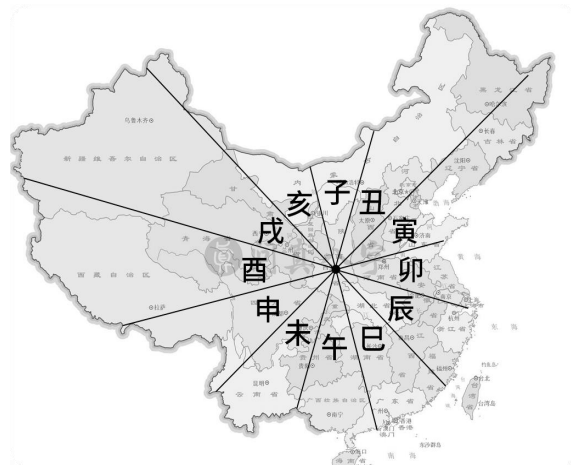

宫位对应表

	年柱	月柱	日柱	时柱
	根	苗	花	果
天干	<input type="checkbox"/>	<input type="checkbox"/>	<input checked="" type="checkbox"/>	<input type="checkbox"/>
地支	<input type="checkbox"/>	<input type="checkbox"/>	<input type="checkbox"/>	<input type="checkbox"/>
日主 提纲				
六亲	祖上、父母	父母、兄弟、家庭	自己、配偶	儿女后代
年龄	1-18岁	18-36岁	36-48岁	48岁之后
空间	远方、海外、边缘地带	家乡，从小长大的地方	居所、工作场所	门户、房子附近
社会关系	外人、长辈、老人	同辈、同学、同事、领导	至亲至近之人	学生、晚辈、下属
身体部位	头、五官、脖颈	躯干、脊、肩、背	内脏、心、脑、髓	下肢及泌尿系统
情志影响	外部环境、琐碎事情影响	周遭事情、父母影响	最亲近之人、重要事情影响	下属、小辈影响

宫位吉凶

1.年柱

吉：吉神生旺，则说明出生家境较好，祖辈有过荣耀之人。

凶：被月柱冲克，则祖辈遭受破产、败落、迁变之打击，或者祖父母身体出现问题，多代表出生前的信息。

2.月柱

吉：吉神生旺，命主受长辈庇荫，可得父辈产业。

凶：被日柱冲克，则代表背祖离乡，六亲缘浅，父母突发疾病，同胞不和等信息。

3.日支

吉：吉神生旺，主妻贤夫贵，中年可振兴家业。

凶：若被刑冲克破，或化合为忌，则代表好事不长久，会有婚变。

4.时柱

吉：吉神生旺，主儿孙才能出众，孝敬长辈。

凶：若被刑冲克破，则好而不久或远离自己。若时柱为忌，则代表子女不孝，凶顽不尊，晚景凄凉。

天干表

天干	甲、乙、丙、丁、戊、己、庚、辛、壬、癸
阳干	甲 丙 戊 庚 壬
阴干	乙 丁 己 辛 癸

天干	甲	乙	丙	丁	戊	己	庚	辛	壬	癸
身体取象	胆	肝	小肠	心	胃	脾	大肠	肺	三焦	心包 肾脏
在天取象	雷龙	风	日电	列星	雾	清气 上升	风霜	月	云	雨露
在地取象	梁栋	树	炉冶	灯火	山	浊气 下降	金铁	金	泽	泉脉

地支表

地支	子、丑、寅、卯、辰、巳、午、未、申、酉、戌、亥
地支阴阳分有两种	<p>第一种：</p> <p>阳支：子、寅、辰、午、申、戌</p> <p>阴支：丑、卯、巳、未、酉、亥</p>
	<p>第二种：(本门采纳)</p> <p>阳支：寅、辰、巳、申、戌、亥</p> <p>阴支：卯、午、未、酉、子、丑</p> <p>原因：第二种取法，是以地支主气之阴阳，决定本地支的阴阳。</p> <p>比如寅的主气为甲，甲为阳干，所以寅为阳支。寅申巳亥，为阳支。子午卯酉，为阴支。</p> <p>辰戌中戌土为主，所以为阳。</p> <p>丑未中，己土为主，所以为阴。</p>

地支	子	丑	寅	卯	辰	巳	午	未	申	酉	戌	亥
藏干	癸	己 癸 辛	甲 丙 戊	乙	戊 乙 癸	丙 庚 戊	丁 己	己 丁 乙	庚 壬 戊	辛	戊 辛 丁	壬 甲
生肖	鼠	牛	虎	兔	龙	蛇	马	羊	猴	鸡	狗	猪
月份	冬月	腊月	一月	二月	三月	四月	五月	六月	七月	八月	九月	十月
时辰	23 - 01	01 - 03	03 - 05	05 - 07	07 - 09	09 - 11	11 - 13	13 - 15	15 - 17	17 - 19	19 - 21	21 - 23
身体	膀胱 耳朵	腹部 脾	胆 两手	肝 十指	皮肤 肩背 胸部	面部 咽齿 肛	精神 眼睛	胃部 脊椎	大肠 肺部	精血 小肠	命门 腿脚	头部 肾囊

天干关系篇

相生	甲乙木生丙丁火,丙丁火生戊己土,戊己土生庚辛金,庚辛金生壬癸水,壬癸水生甲乙木。
相克	甲乙木克戊己土,戊己土克壬癸水,壬癸水克丙丁火,丙丁火克庚辛金,庚辛金克甲乙木。
五合	甲己合化土 乙庚合化金 丙辛合化水 丁壬合化木 戊癸合化火

地支关系篇

六合	子丑合	寅亥合	卯戌合	辰酉合	巳申合	午未合
三合	寅午戌 合火局	申子辰 合水局	巳酉丑 合金局	亥卯未 合木局		
三会	寅卯辰 三会木局	巳午未 三会火局	申酉戌 三会金局	亥子丑 三会水局		
相刑	子卯	寅巳申	丑戌未	辰辰	午午	酉酉 亥亥
六冲	子午冲	丑未冲	寅申冲	卯酉冲	辰戌冲	巳亥冲
六破	子酉破	寅亥破	卯午破	辰丑破	巳申破	未戌破
六害	子未害	丑午害	寅巳害	申亥害	卯辰害	酉戌害

六十甲子表

1984 甲子 海中金	1985 乙丑 海中金	1986 丙寅 炉中火	1987 丁卯 炉中火	1988 戊辰 大林木	1989 己巳 大林木	1990 庚午 路旁土	1991 辛未 路旁土	1992 壬申 剑锋金	1993 癸酉 剑锋金
1994 甲戌 山头火	1995 乙亥 山头火	1996 丙子 涧下水	1997 丁丑 涧下水	1998 戊寅 城头土	1999 己卯 城头土	2000 庚辰 白腊金	2001 辛巳 白腊金	2002 壬午 杨柳木	2003 癸未 杨柳木
2004 甲申 泉中水	2005 乙酉 泉中水	2006 丙戌 屋上土	2007 丁亥 屋上土	2008 戊子 霹雳火	2009 己丑 霹雳火	2010 庚寅 松柏木	2011 辛卯 松柏木	2012 壬辰 长流水	2013 癸巳 长流水
2014 甲午 沙中金	2015 乙未 沙中金	2016 丙申 山下火	2017 丁酉 山下火	2018 戊戌 平地木	2019 己亥 平地木	2020 庚子 壁上土	2021 辛丑 壁上土	2022 壬寅 金箔金	2023 癸卯 金箔金
2024 甲辰 覆灯火	2025 乙巳 覆灯火	2026 丙午 天河水	2027 丁未 天河水	2028 戊申 大驿土	2029 己酉 大驿土	2030 庚戌 钗钏金	2031 辛亥 钗钏金	2032 壬子 桑拓木	2033 癸丑 桑拓木
2034 甲寅 大溪水	2035 乙卯 大溪水	2036 丙辰 沙中土	2037 丁巳 沙中土	2038 戊午 天上火	2039 己未 天上火	2040 庚申 石榴木	2041 辛酉 石榴木	2042 壬戌 大海水	2043 癸亥 大海水

十二长生表(星运)

天干	长生	沐浴	冠带	临官	帝旺	衰	病	死	墓	绝	胎	养
甲	亥	子	丑	寅	卯	辰	巳	午	未	申	酉	戌
乙	午	巳	辰	卯	寅	丑	子	亥	戌	酉	申	未
丙	寅	卯	辰	巳	午	未	申	酉	戌	亥	子	丑
丁	酉	申	未	午	巳	辰	卯	寅	丑	子	亥	戌
戊	寅	卯	辰	巳	午	未	申	酉	戌	亥	子	丑
己	酉	申	未	午	巳	辰	卯	寅	丑	子	亥	戌
庚	巳	午	未	申	酉	戌	亥	子	丑	寅	卯	辰
辛	子	亥	戌	酉	申	未	午	巳	辰	卯	寅	丑
壬	申	酉	戌	亥	子	丑	寅	卯	辰	巳	午	未
癸	卯	寅	丑	子	亥	戌	酉	申	未	午	巳	辰

健康对应表

宫位	年柱	月柱	日柱	时柱
身体	头部	胸部	腹部	腿脚

五行	木	火	土	金	水
身体	肝胆	心脏 血液	肠胃 皮肤	呼吸道 肺、大肠	肾脏 泌尿系统
太旺	肝火旺盛 胆结石 胆固醇过高 甘油三酯	三高 (高血压、 高血脂、 高血糖) 心机能弱 心跳快	腹胀 腹痛 腹泻 消化不良	呼吸不畅 胸闷 感冒咳嗽 气喘	体寒 体质弱
太弱	体力差 易疲劳 睡眠差 嗜睡 多梦 精神不佳 (缺木 最好戒酒)	贫血 血压低 心率慢 容易疲劳 近视	胃炎 胃溃疡 食道炎 肠炎 大肠息肉 皮肤过敏 糖尿病	气虚 鼻炎 肠炎 大肠息肉 腹泻 便秘 肺炎	泌尿系统炎症 容易思虑过多

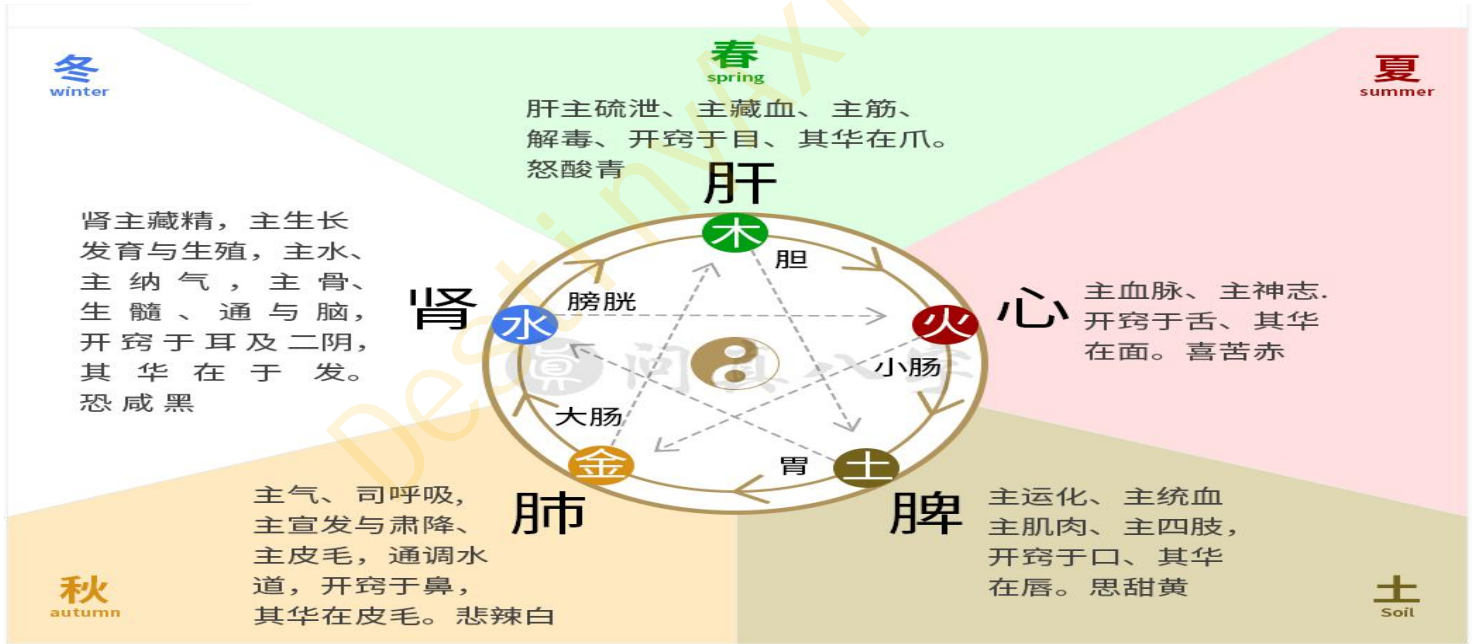

天干	甲	乙	丙	丁	戊	己	庚	辛	壬	癸
身体取象	胆	肝	小肠	心	胃	脾	大肠	肺	三焦	心包 肾脏

地支	子	丑	寅	卯	辰	巳	午	未	申	酉	戌	亥
身体	膀胱 耳朵	腹部 脾	胆 两手	肝 十指	皮肤 肩背 胸部	面部 咽齿 肛	精神 眼睛	胃部 脊椎	大肠 肺部	精血 小肠	命门 腿脚	头部 肾囊

古代口诀

甲胆乙肝丙小肠，丁心戊胃己脾乡；
庚是大肠辛属肺，壬系膀胱癸肾藏；
三焦亦向壬中寄，包络同归入癸乡。

子属膀胱水道耳，丑为胞肚及脾乡；
寅胆发脉并两手，卯木十指内肝方；
辰土为皮肩胸类，巳面咽齿下尻肛；
午火精神司眼目，未土胃脘隔脊梁。

申金大肠经络肺，酉中精血小肠藏；
戌土命门腿踝足，亥水为头及肾囊；
若依此法推人病，歧伯雷公也播扬。

乾首坤腹坎耳寿，震足巽股艮手留；
兑口离目分八卦，凡看疾病此推求。

- 1.日干戊己者 若逢月支寅卯，主有瘫痪、四肢风病、脾胃之疾。
- 2.日干甲乙者 若见申酉日或时支，主小儿多肝病。
- 3.日干庚辛者 若见寅卯日或时支，主四肢之痛或筋骨之疾。
- 4.日干丙丁者 若年月时逢壬癸，主眼目之疾。
- 5.日干甲乙者 若年月时逢庚辛，主头面有伤。
- 6.日干丙丁者 若年月时逢申酉，主口舌生疮。
- 7.日干壬癸者 若年月时寅卯酉，主口舌生疮。
- 8.日干戊己或壬者 若年月时逢寅卯辰，男主腹疾、风疾，女主血病。

八字看哪些人一生疾病缠身

1、八字中某种五行过旺

▲ 若八字中某种五行过旺，会有很大的力量克制而原局中相对势力较弱或很弱的五行，必然致使受克一方的某种五行受伤，最终致使疾病产生；特别是原局中过旺的某种五行能够直接克到某种过弱或偏弱五行的情况就更为严重。

若某种五行过旺，可直接生到某种五行，受生的一方也会因为势力弱小，而难以受生反而致病。某种五行过旺时，即使原局中不受生或不受克，也会因某种五行过旺，势力无法排泄，而憋出病来。但是具体是什么病，要结合受伤或过旺的五行是何种五行、它们的阴阳特性、所处的宫位来予以判断。

2、八字中某种五行过弱

▲ 若八字中某种五行过弱，则代表此五行的身体器官不好，在岁运的冲击下，往往经不了冲克岁运的攻击，故易生病；即使遇到是生助它的岁运，也会因其过弱、无法受生而致病，因此一生中总是会疾病缠身。

3、八字中某两种五行能够直接战克

▲ 八字中两种五行相战：指某两种五行势均力敌，不差上下。这种局面往往在不同的岁运中有所表现。一遇岁运中扶住任何一方，极易导致另外一方因势不能敌而致病。从八字的实践来看，相战的局面，多有下列疾患。

金木相战：多有四肢、筋骨致病或者伤；在身体内部的表现多为肝胆致病。

水土相战：容易有肾病、泌尿系统、耳病等；水多土稀，多是脾胃之疾，胃出血等。

水火相战：多有流血、烫伤、车祸、心血系统，眼目之疾。

土火相战：多有皮肤，肌肉之伤；皮开肉绽之象，容易遭受高空落物之灾，脾胃也容易有病。木上安仁，家宅容易不安，多出虚妄之事。

金火相战：多有肺病、呼吸系统、支气管炎，疮毒之患；也容易出现口舌生疮、溃烂之疾。

5、八字中官、杀混杂

▲ 八字中官杀乃为克身之物。官杀混杂者，身强的尚可，而身弱的难以承受官杀攻克。八字中的正官则代表慢性病；而七杀代表急性病。官杀混杂者，尤其是官、杀在日支的，一生中总有难以治愈的病患。

6、八字中羊刃气势强旺的

▲ 八字中的羊刃为帮身之物，羊刃气势强旺，为帮身太过，必然形成代表羊刃的五行过旺，易遭致疾病；另外羊刃过旺者，性格大多急躁，刚强，易惹事生非，多有血光之灾，刀刃之苦。女性则容易性情火爆，导致家庭、事业不顺，有苦不诉，憋出病来。

4、八字中伤官气势强旺

▲ 八字中伤官表伤、疾。伤官气势强旺，能够直接克制官星，其代表官星的五行有病；不能克制到官星的，则代表伤官自身的五行有病。即使没有疾患，也会多有外伤，甚至留下疤痕，伤官在天干，一般是明伤，在地支为暗伤。

哪些人身体素质差易患病

1.日元在月令不旺、地支根弱的人

▲ 如日元甲木生在申、酉月，在地支没有强旺之根（如只有余气根），或有本气根但离得远（如甲木日元生在虎、兔年），身体素质不太好，很易患病。

2.日元在八字里很弱，又不能从弱帮扶星少

▲ 如日元甲木，在八字里少有甲、乙、寅、卯、壬、癸、亥、子这些字帮扶，则很少进行身体锻炼，得到家人精心照顾的也不会太多，所以身体素质不会太好易患病。

3.八字里过寒过燥的人

过寒：是指八字里水旺加辰、丑土，生在冬季的人。过燥：是指八字里火旺加戌、未土，生在夏季的人。过寒过燥，都易造成身体疾病。

4.日支被冲的人

▲ 出生那一天的地支被月支或时支冲，多数这样的人身体不好，不是易受伤，就是易患病。在大运、流年逢冲，该阶段也易引发伤病之事。

从八字看你的健康指数如何

1、日元秉月令之气的人

此类人身体素质好，少病。如日元为甲木，出生在正月（寅月）、二月（卯月），这样的人由于得出生月帮扶，大都数身体强旺，先天身体素质好，很少生病。

2、八字日元得帮扶多而旺的人

此类人身体素质好，少病。如日元为甲木，干支多甲、乙、寅、卯，为比劫重重，这样的人实干，体育锻炼多，所以身体好，自然就少病了。

3、八字日元有根得生扶多而旺的人

此类人身体素质好，少病。如日元为甲木，地支有根，则能受水之生，干支多壬、癸、亥、子水，则多数时期能得到家人的照顾，调养适宜，故身体一般没什么大毛病。

4、八字里寒燥燥湿适宜的人

此类人身体素质好，少病。当然，有些特殊命局如从强格，这样的人身体也会很不错。

五虎遁+五鼠遁

五虎遁：年上起月法

甲己之年丙作首，乙庚之岁戊为头，
丙辛必定从庚起，丁壬壬寅顺水流，
若问戊癸何方发，甲寅之上好追求。

解释：

甲己之年丙作首：逢年干是甲或己的年份，正月的月干从丙上起。

乙庚之岁戊为头：逢年干是乙或庚的年份，正月的月干从戊上起。

丙辛必定从庚起：逢年干是丙或辛的年份，正月的月干从庚上起。

丁壬壬寅顺水流：逢年干是丁或壬的年份，正月的月干从壬上起。

若问戊癸何方发，甲寅之上好追求：逢年干是戊或癸的年份，正月的月干从甲上起。

即：

甲己年起丙寅月，

乙庚年起戊寅月，

丙辛年起庚寅月，

丁壬年起壬寅月，

戊癸年起甲寅月。

五鼠遁：日上起时法

甲己还加甲，乙庚丙作初，
丙辛从戊起，丁壬庚子居，
戊癸何方发，壬子是真途。

解释：

甲己还加甲：逢日干是甲或己的日子，子时的时干从甲上起。

乙庚丙作初：逢日干是乙或庚的日子，子时的时干从丙上起。

丙辛从戊起：逢日干是丙或辛的日子，子时的时干从戊上起。

丁壬庚子居：逢日干是丁或壬的日子，子时的时干从庚上起。

戊癸何方发，壬子是真途：逢日干是戊或癸的日子，子时的时干从壬上起。

即：

甲己日起甲子时，

乙庚日起丙子时，

丙辛日起戊子时，

丁壬日起庚子时，

戊癸日起壬子时。

二十四节气表

春季

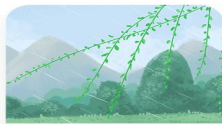

立春
02月03-05日



雨水
02月18-20日

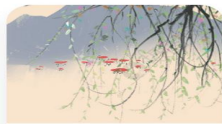

惊蛰
03月05-07日



春分
03月20-22日



清明
04月04-06日



谷雨
04月19-21日

秋季



立秋
08月07-09日

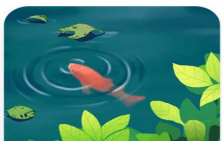

处暑
08月22-24日

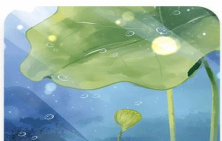

白露
09月07-09日

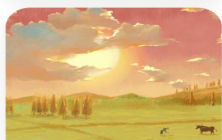

秋分
09月22-24日



寒露
10月08-09日



霜降
10月23-24日

夏季



立夏
05月05-07日



小满
05月20-22日

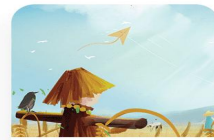

芒种
06月05-07日

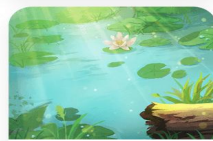

夏至
06月21-22日

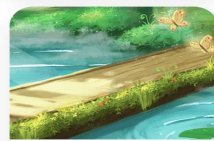

小暑
07月06-08日



大暑
07月22-24日

冬季

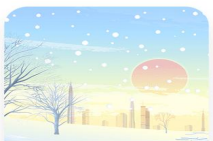

立冬
11月07-08日

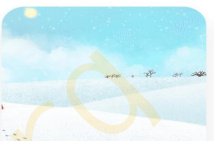

小雪
11月22-23日



大雪
12月06-08日



冬至
12月21-23日

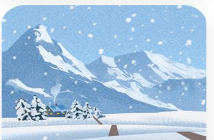

小寒
01月05-07日



大寒
01月20-21日

2022年二十四节气表

立春	2022年02月04日 04:50:36	雨水	2022年02月19日 00:42:50
惊蛰	2022年03月05日 22:43:34	春分	2022年03月20日 23:33:15
清明	2022年04月05日 03:20:03	谷雨	2022年04月20日 10:24:07
立夏	2022年05月05日 20:25:46	小满	2022年05月21日 09:22:25
芒种	2022年06月06日 00:25:37	夏至	2022年06月21日 17:13:40
小暑	2022年07月07日 10:37:49	大暑	2022年07月23日 04:06:49
立秋	2022年08月07日 20:28:57	处暑	2022年08月23日 11:15:59
白露	2022年09月07日 23:32:07	秋分	2022年09月23日 09:03:31
寒露	2022年10月08日 15:22:16	霜降	2022年10月23日 18:35:31
立冬	2022年11月07日 18:45:18	小雪	2022年11月22日 16:20:18
大雪	2022年12月07日 11:46:04	冬至	2022年12月22日 05:48:01
小寒	2023年01月05日 23:04:39	大寒	2023年01月20日 16:29:20